



3月 市長定例記者会見

日 時：令和5年3月23日（木）
13時30分から
場 所：本庁舎2階 大会議室

1. 発表案件

- (1) 第1期杵築市地球温暖化対策実行計画（区域施策編）の策定について
（市民生活課） <P1～2>
- (2) 「災害予防に関する事前伐採協定書」の締結について
（危機管理課） <P3～4>
- (3) 杵築市健康推進館内に「こども家庭センター」を設置します
（福祉事務所） <P5～7>

2. その他

- (1) 「杵築市農業サポート人材バンク」の登録者を募集します
（農林水産課） <P8～10>

3. 行事予定（令和5年3月～5月） <P11～15>

4. 次回の記者会見日程（予定）

令和5年4月 市長定例記者会見

日 時：令和5年4月25日（火）13時30分

場 所：杵築市役所本庁舎 2階第2会議室



（記者発表①）

第 1 期杵築市地球温暖化対策実行計画（区域施策編）の策定について

2050 年温室効果ガス排出実質ゼロを目指し、杵築市初となる地球温暖化対策実行計画（区域施策編）を令和 5 年 3 月に策定、2013 年度比で 2030 年度の二酸化炭素排出量の 46%削減を目指します。

「第 2 次杵築市環境基本計画」の中間見直し（2022 年 3 月）において、2050 年の二酸化炭素排出実質ゼロにすることを旨とし、「ゼロカーボンシティ宣言」を表明しました。これを実行すべく、地球温暖化対策の推進に関する法律第 21 条に基づく「地球温暖化対策実行計画（区域施策編）を策定しました。

大分県内においては、大分県、大分市、別府市、中津市、日田市、由布市、宇佐市に続いて 8 番目の策定となります（玖珠町は 2023 年 3 月策定予定）。

【杵築市における温室効果ガス排出量】～環境省「排出量カルテ」による

- 2013 年度：525 千トン/CO₂
- 2019 年度：387 千トン/CO₂（2013 年度比 26%減）

【温室効果ガス排出量の 2030 年度削減目標】

- 2030 年度目標：現状すう勢ケース（特段の対策を講じない場合）7.2%
+対策 38.8%=46.0%

排出量カルテによると、2019 年度において既に約 26%の削減が実現しているため、残る 11 年間で 20%削減（8 割生活）する目標を掲げました。

杵築市の温室効果ガス削減スローガン「8 割生活」

市民、事業所、市それぞれが、今の生活や生産活動を見直すことで削減目標に達成できるよう様々な取組を行います。

（具体的な取組）

- 当該計画を市公式ウェブサイトで公開し、啓発を図ります。
- 広報きつきで特集記事を掲載し、啓発を図ります。
- 杵築市出前講座に「温室効果ガス削減について」を新たに設定し、実行計画の内容や家庭でできる省エネの取組みについて説明の機会を設けます。
- 事業者に対し逐次ヒアリングを行い、温室効果ガス削減の取組みについての理解と協力を図ります。

担 当：市民生活課

環境保全・エネルギー対策係（宮川）

T E L：0978-62-1807（内線 141）

第1期杵築市地球温暖化対策実行計画（区域施策編）の概要

- ◇2050年温室効果ガス排出実質ゼロを目標し緩和策を強化
- ◇気候変動影響に対処するため適応策の充実を図る

《目的》

計画策定の趣旨

〔地球温暖化〕「気候変動に関する政府間パネル」(IPCC)の第6次評価報告書(2021年)では、「人間活動が大気・海洋及び陸域を温暖化させたことには疑う余地がない」と断定しており、大気中の二酸化炭素、メタン、一酸化二窒素は、過去80万年間で前例のない水準まで増加していると報告されている。

◇計画の策定

- (1) 経緯…地球温暖化問題が深刻化を増すなか、「第1期杵築市地球温暖化対策実行計画（区域施策編）」を新たに策定する。
- (2) 位置付け…杵築市の地域特性を踏まえ温室効果ガスの排出削減目標や市民、事業者、行政等が協働して取り組む地球温暖化対策の推進に関する法律に基づき総合的なプラン
- (3) 計画期間…2023（令和5）年度～2030（令和12）年度：8年間
目標年度…2030（令和12）年度 ※基準年度：2013（平成25）年度 ※目標値は、国が定める温室効果ガス削減目標を踏まえ設定

第1章：計画策定の背景と意義

- 1 計画策定の背景
地球環境の危機
気温の上昇、海水面上昇
- 2 計画策定の意義
(1) 世界の状況
(2) 日本の状況

第2章：杵築市の地域特性

- 1 自然環境
気象、日射量・日照時間
- 2 社会環境
人口、産業の状況、交通の状況、土地利用、エネルギー、廃棄物・リサイクル

第3章：計画の基本的事項

- 1 計画の位置付け…趣旨参照
- 2 計画の期間等…趣旨参照

第4章：温室効果ガス排出量の現況推計

- 温室効果ガス排出量の推移
- 二酸化炭素排出量の部門別内訳
- 温室効果ガス排出量の増減要因

第5章：温室効果ガス排出量等の将来推計及び削減目標

2013（平成25）年度比2030（令和12）年度の二酸化炭素排出量の削減目標を以下のよう設定

現状すう勢ケース7.2%+対策38.8%=

46.0%

(240,603t-CO2の削減)

※排出量カルラ（環境省）によると2019（令和元）年度において約26%の削減がすでに実現しているため、残る11年間で20%削減（8割生活）する目標を掲げる。

〔参考〕240,603t-CO2は1世帯が1年に排出する二酸化炭素量88,457世帯分と同等、また974坪相当の太陽光発電導入で削減できる二酸化炭素量と同等です（各種統計より算出）。

第6章：対策・施策

- 1 緩和策の推進
(1) 再生可能エネルギーの利用促進
(2) 市民・事業者の活動促進
(3) 地域環境の整備及び改善
(4) 循環型社会の構築
(5) 吸収源対策
- 2 適応策の推進
(1) 農林水産業
(2) 水環境・水資源
(3) 自然生態系
(4) 自然災害
(5) 健康
- 3 環境教育の推進

第7章：計画の推進体制、進捗管理

- 1 計画の推進体制
- 2 計画の進捗管理



（記者発表②）

「災害予防に関する事前伐採協定書」の締結について

倒木による道路通行の支障、停電等の発生を未然に防止するため、樹木の事前伐採を共同で行うため、九州電力送配電株式会社 2 社と協定書を締結します。

【概要】

近年では、地球温暖化などの影響により局地的な豪雨や勢力の強い台風が発生するなど、激甚化する自然災害が増加しています。

令和 4 年 9 月の台風 1 4 号では、倒木による停電が市内一円で発生し、長い所では 3 日間を超える停電が続く地域がありました。今後、大規模災害が発生する場合において、道路や電気等のライフラインが寸断されるリスクを回避すべく、県より配分される「森林環境譲与税」を利用して、災害の未然防止のための森林整備を杵築市と九州電力送配電株式会社と共同で行うため、協定書を締結するものです。

【調印式】

日時：令和 5 年 3 月 2 3 日（木） 15 時 00 分

場所：杵築市役所本庁舎 2 階第 2 会議室

【締結先】

九州電力送配電株式会社 別府配電事業所・中津配電事業所

【伐採範囲】

①九電送配の管理対象区間である配電線の周囲 2 m 程度の範囲

②配電線の下部地際までの範囲並びに配電線上部 2 m 以上

【伐採箇所の選定】

自治体の地域防災計画に定められた施設及び市民生活に必要な地域のインフラ設備等に供給する配電線への倒木被害防止に有効な箇所を双方で協議の上、選定する。

【費用の負担】

事前伐採は九電送配が実施することとし、事前伐採に係る費用は、九電送配 1 / 2、杵築市 1 / 2 負担とする。

※別紙資料を参照

担 当：危機管理課

防災係（大山）

T E L：0978-62-1802

環境譲与税を活用した事前伐採

◆九電送配電(株)との協定内容 (協定書より抜粋) 協定締結日2023年3月23日(予定)

【実施目的】

- 倒木による停電等の発生を未然に防止するため、配電線を断線させる恐れのある樹木の事前伐採を実施する

【事前伐採箇所の選定】

- 自治体の地域防災計画に定められた施設及び市民生活に必要な地域のインフラ設備等に供給する配電線への倒木被害防止に有効な箇所を双方で協議の上、選定する。

【事前伐採の実施】

- 選定箇所における事前伐採は、九電送配が設計、施工する。なお、事前伐採には、所有者との伐採交渉、伐木処理、伐木後の周辺清掃、小運搬、産廃処理、伐採他の植栽等を含む

【事前伐採の範囲】

- ①九電送配の管理対象区間である配電線の周囲2m程度の範囲
- ②配電線の下部地際までの範囲並びに配電線上部2m以上

【費用の負担】

- 事前伐採は九電送配が実施することとし、事前伐採に係る費用は九電送配1/2、杵築市1/2負担とする

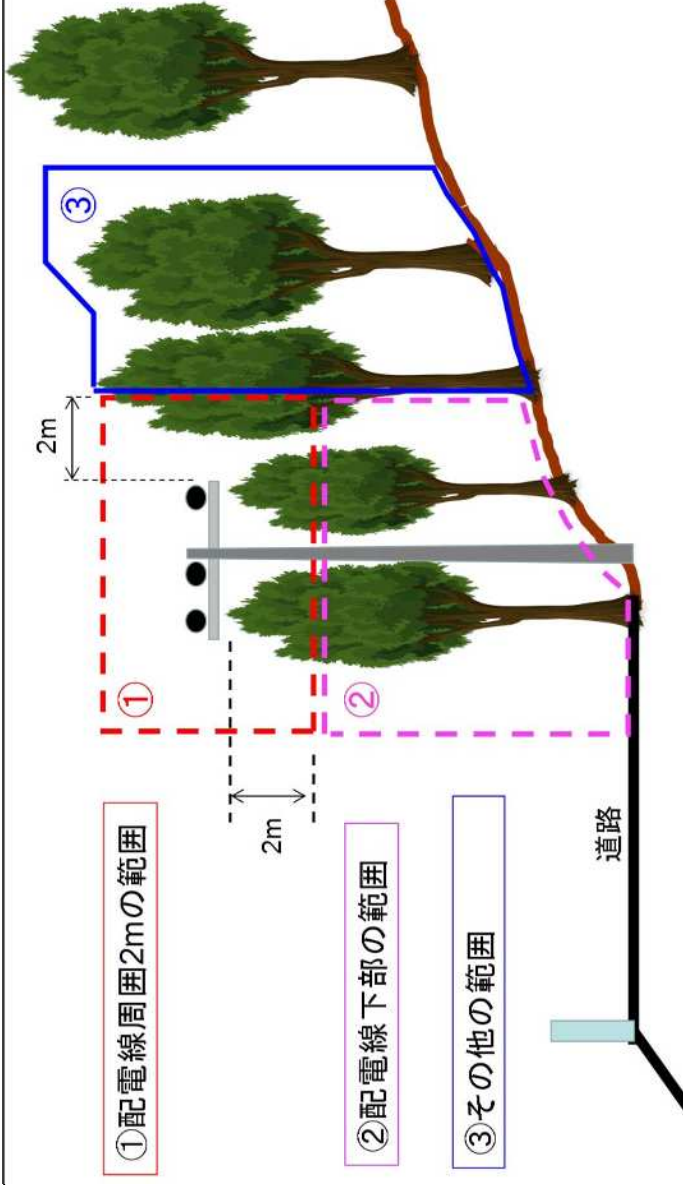



（記者発表③）

杵築市健康推進館内に「こども家庭センター」を設置します

「子育て世代包括支援センター ハートペアルーム」は、令和5年4月から名称を「こども家庭センター《ハートペアルーム》」に改め、子育て世帯に対する包括的支援体制のさらなる強化に努めます。

1. こども家庭センター設置に至る背景

【国の動き】

- ・令和5年4月1日：「こども家庭庁設置法」施行により「こども家庭庁」設置。
「こども基本法」施行
- ・令和6年4月1日：児童福祉法の一部改正により、子育て世帯に対する包括的支援の体制強化のため、市町村に「こども家庭センター」設置の努力義務。

2. 市のこれまでの取組

- ・平成28年4月～「子育て世代包括支援センター ハートペアルーム」を開設。
妊娠期から子育て世代の切れ目のない支援を行ってきた。
- ・平成30年4月～子ども家庭総合支援拠点（虐待等児童相談）を設置。母子保健と児童福祉の相談が一体的に行える体制を整備。
- ・令和2年4月～市社会福祉協議会に「全世代支援センターまるっと」を設置。
高齢者・障がい・子ども・生活困窮の各分野の相談支援を一体的に実施。

3. これからの取組

新たに設置する「こども家庭センター ハートペアルーム」では、今まで健康長寿あんしん課が所管していた母子保健業務を、福祉事務所に移管することで、これまで以上に、子育て世帯への対応を包括的に迅速かつ効率的に実施していきます。

【主な業務内容】

- ・母子健康手帳の交付、妊婦（ママパパ）教室
- ・伴走型支援、出産・子育て応援交付金
- ・赤ちゃん訪問、乳児相談、こどもの健診
- ・こどもの発達相談、障がいのお子さんを持つ親の会
- ・こどもの予防接種業務
- ・未熟児医療
- ・しつけ、虐待相談、DV相談
- ・ひとり親相談
- ・子どもの居場所事業
- ・学習支援事業
- ・ショートステイ（宿泊保育）事業

担当：福祉事務所
子ども支援係（多賀野）
TEL：0978-64-2525

杵築市こども家庭センター

ハートペアルーム

ハートペアルームでは

妊娠前から妊娠、出産、産後、さらには育児や子育てについて、みなさんいろいろな悩みや困りごとがあります。そういったみなさんに対する相談・支援を、保健師や社会福祉士、母子父子自立支援員などの専門職が、様々な相談に対応します。

どうぞ、お気軽にご相談ください！！

身近に知り合いがいなくて相談ができない

妊娠したかもしれないけど、経済的に心配



育児にイライラしてしまう

なにをやっても泣きやまない

ひとりでの子育てに不安

急に入院が決まったけど、子どもを何日か見てくれる親戚がない

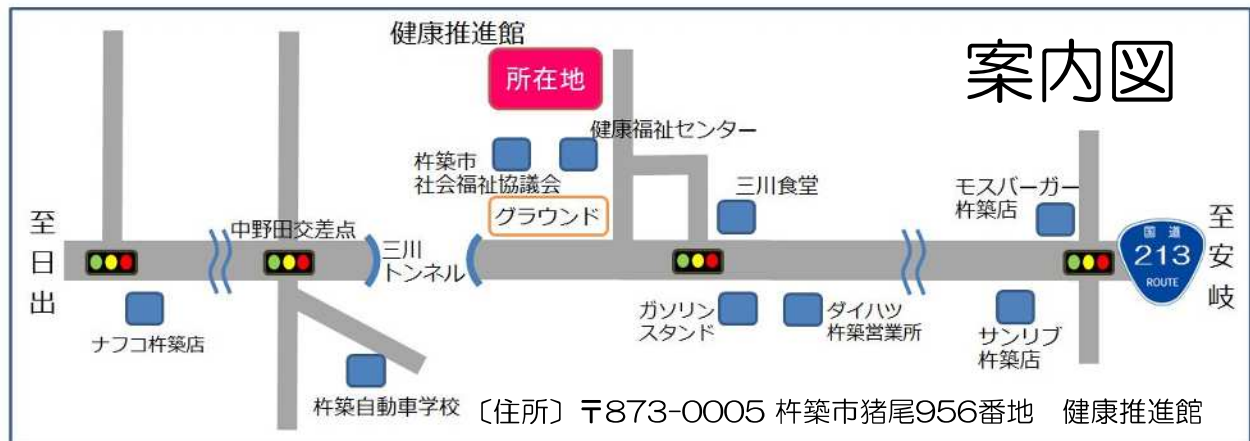

ひとりで悩まず、まずはお電話を **ここに**
Tel (0978) 64-2525

※相談時間等 月曜日～金曜日(年末年始、祝日は除く) 8:30～17:00

夜間・休日の場合などは

『いつでも子育てほっとライン』をご利用ください

Tel 0120-462-110

※専門の電話相談員が24時間・365日体制で子育てについての相談を受付中。大分県が運営。

「こども家庭センター」

【児童福祉法改正】

子育て世帯に対する包括的な支援のための体制強化のため、市町村にこども家庭センター設置の努力義務（R6年4月まで）

【こども家庭センター】

子育て世代包括支援センター（母子保健）と子ども家庭総合支援拠点（児童福祉）の意義や機能は維持したうえで組織を見直し、すべての妊産婦、子育て世帯、子どもへ一体的な相談支援を行う機能を有する機関

子育て世代包括支援センター ハートペアルーム

子育て世代包括支援センター（母子保健）

健康長寿あんしん課

子ども家庭総合支援拠点（児童福祉）

福祉事務所

★相談支援に関する業務委託

★全世代との連携

社協まるっと

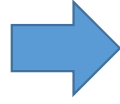

こども家庭センター ハートペアルーム

子育て世代包括支援センター（母子保健）

子ども家庭総合支援拠点（児童福祉）

★相談支援に関する業務委託

★全世代との連携

福祉事務所 同一係で担当

社協まるっと

【必要な要件】

- ① 「こども家庭センター」と称し、必要な機能を有すること
- ② センター長（センター責任者）を配置し、センター長をトップとした指揮命令系統の確立
- ③ 統括支援員（母子保健と児童福祉双方について十分な知識を持つ者）を中心として、子ども家庭支援員や保健師等各専門職が一体的に支援を行う体制を構築すること

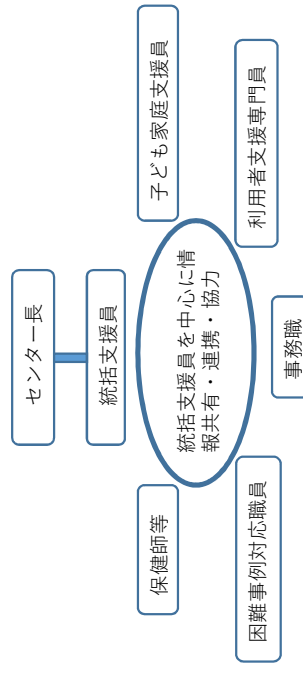



（その他①）

「杵築市農業サポート人材バンク」の登録者を募集します

農業における後継者不足、担い手不足の解消並びに地域活性化を図るため、農業への従事を希望する方（サポーター）とサポーターの活用を希望する農業者の情報を登録し、双方の情報を提供することにより労働力のマッチングを図る事業です。

【内容】

“農業に関心がある”、“短時間働きたい”、“将来農業をしたい”など、農業に従事したい方を「サポーター」として登録し、人手が欲しい農業者を応援してもらう取組です。

作成したサポーター名簿、農業者名簿を双方が閲覧し、条件のあった相手を探し、マッチングを行います。

【取組の背景】

“人手不足”という農業者からの声が増えてきており、「人材バンク制度」に関する認定農業者へのアンケート調査を実施したところ、回答 133 件のうち、68 件が「利用したい」という回答であったことから、人手不足の解消と地域農業の活性化につなげるため、この取組を開始しました。

【登録条件】

（1）サポーター

市内、市外を問わず、どなたでも登録が可能です。

※ただし、未成年の場合は親権者の同意が必要です。

（2）農業者

市内で農業を営んでいる方で、

- ① 認定農業者、認定新規就農者 等
- ② 市内に主たる事務所を有する法人その他の団体

【登録申請】

サポーターに登録したい方、またはサポートを希望する農業者は、最初に登録申請が必要となりますので、事務局（農林水産課）にて申請してください。

また、申請書類は、市公式ウェブサイトからダウンロードができます。

担 当：農林水産課
農政企画係（岩尾）
TEL：0978-62-1809

杵築市農業サポート人材バンク

農業者・サポーター登録大募集！

「農業に関心のある方、農業の体験を希望される方、就農意欲をお持ちの方」などを農業サポーターとして登録し、人手が欲しい農業者を応援していただく取り組みです。**ボランティアではありません。**



登録・閲覧

農業サポート人材バンク

農業サポーター、農業者情報の登録
双方への情報提供



登録・閲覧

情報提供

情報提供

農業サポーター

- ・仕事が休みの時に農業をしたい
- ・将来農業をしたいので、まずは手伝いをしてみたい
- ・子育て中だけど半日くらい働きたい
- ・短時間でも働きたい



連絡・調整



労働契約



農業者

- ・収穫時に人手が欲しい
- ・2～3時間働ける人が欲しい
- ・農業後継者を育てたい
- ・農業を知って欲しい など



【杵築市農業サポート人材バンク事務局】

杵築市役所 農林水産課 農政企画係

TEL：0978-62-1809

FAX：0978-66-1033

申請から活動 までの流れ



1. 登録申請

農業サポーターに登録したい方、またはサポートを希望する農業者は、最初に登録申請が必要となりますので、事務局にて申請してください。

また、申請書は杵築市公式ウェブサイトでもダウンロードできます。



2. 閲覧可能な名簿の作成

人材バンクに登録されると名簿に登載され、サポーターは農業者名簿を、農業者はサポーター名簿を閲覧できるようになります。

3. 条件に合った相手を探す

農業サポーターや農業者が直接名簿を閲覧し、条件のあった相手を探します。ご要望があれば、条件に該当する相手を事務局で抽出します。

4. マッチング

農業サポーターと農業者が直接連絡を取り合い、労働条件について双方の合意により雇用契約を結びます。



【杵築市農業サポート人材バンク事務局】

杵築市役所 農林水産課 農政企画係
TEL：0978-62-1809
FAX：0978-66-1033



行事予定表

令和5年3月 行事予定

日時	行事名(内容)	場所	お問い合わせ先
～27日(月)	<p>杵築市教育立市宣言10周年記念 杵築市立図書館新館5周年記念イベント「本と“きつきのイッピン”展」</p> <p>図書館の本にまつわる“きつきのイッピン”と本の展示会。物語や随筆や絵本に登場するものをイメージして作られた作品や商品が図書館に大集結！きつきの職人や匠の“イッピン”と本との饗宴をお楽しみください。</p> <p>○本と“きつきのイッピン”展示 期間：3月1日(水)～27日(月) 場所：図書館(本館)知識の広場 ○としょかんの市(いち) 期日：3月26日(日) 場所：杵築市立図書館(本館)屋外東側エリア、北側 Learn²ひろば ※雨天時は屋内</p>	杵築市立図書館(本館)知識の広場、屋外東側エリア、北側 Learn ² ひろば	杵築市立図書館 0978-62-4362
24日(金)～ 4月8日(土) 8:30～20:00	<p>大分県知事選挙期日前投票</p> <p>4月1日(土)から、各庁舎において、大分県知事選挙に加えて大分県議会議員選挙の期日前投票が可能となります。</p> <p>※場所により投票時間が異なります</p> <p>本庁舎 8:30～20:00 山香庁舎 8:30～19:00 大田庁舎 8:30～19:00</p>	3月24日(金)～ 本庁舎1階玄関ホール 4月1日(土)から追加 山香庁舎ギャラリーホール 大田庁舎玄関ホール	選挙管理委員会事務局 0978-62-1813
25日(土) 14:00～15:30	<p>杵築市教育立市宣言10周年記念 杵築市立図書館新館5周年記念イベント 大人のための朗読会 GIFT(ギフト)～ヴァイオリンとピアノの調べとともに～</p> <p>恒例の「大人のための朗読会」。</p> <p>今回は開館5周年記念のイベントとして、音楽と融合した、いつもとはちょっとちがう朗読の世界をお楽しみください。</p> <p>聴いて楽しむ上質な言葉と音楽をあなたに贈ります。</p> <p>入場無料 申込不要(年齢制限なし)</p>	杵築市立図書館(本館)ティーンズエリア	杵築市立図書館 0978-62-4362



26日(日) 8:30~17:00	臨時窓口の開設 転入、転出等の住民異動届の受付や市税等の納付、水道の開栓・閉栓の手続きなどを受け付けます。	本庁舎：市民生活課 税務課、上下水道課	市民生活課 0978-62-1806 税務課 0978-62-1805 上下水道課 0978-62-2717
26日(日) 10:00~	「野草の里やまうら」お花見大茶会 ※雨天の場合、翌週に延期	山蔵川水辺公園	山浦地区まちづくり 推進協議会 0977-78-0151
29日(水)~ 4月30日(日)	図書館ボランティア「若き司土」年間企画「あなたのおすすめ本」 あなたの胸に残るころの一冊。思い出の一冊の感動を誰かと分かち合いましょう。	杵築市立図書館 (本館)ティーンズ エリア	杵築市立図書館 0978-62-4362

令和5年4月 行事予定

日時	行事名(内容)	場所	お問い合わせ先
1日(土)~ 8日(土)	大分県議会議員選挙 期日前投票 ※場所により投票時間が異なります 本庁舎 8:30~20:00 山香庁舎 8:30~19:00 大田庁舎 8:30~19:00	本庁舎1階玄関ホール 山香庁舎ギャラリーホール 大田庁舎玄関ホール	選挙管理委員会事務局 0978-62-1813
2日(日) 8:30~17:00	臨時窓口の開設 転入、転出等の住民異動届の受付や市税等の納付、水道の開栓・閉栓の手続きなどを受け付けます。	本庁舎：市民生活課 税務課、上下水道課	市民生活課 0978-62-1806 税務課 0978-62-1805 上下水道課 0978-62-2717
14日(金) 12:30~13:00 受付	4・5か月児健診 令和4年11月生まれのお子さんを対象に健診を実施します。	杵築市健康推進館	健康長寿あんしん課 0978-64-2525
16日(日) 13:30~15:00	キッズシアター「アンネ・フランクと旅する日記」(約90分) 定員：20名(保護者付き添い可)	杵築市立図書館 (本館)多目的室	杵築市立図書館 0978-62-4362



<p>16日(日) 10:00~受付開始 ※雨天中止</p>	<p>竹の子狩り&山菜収穫体験 in 野草の里やまうら 申込期限：4月7日(金)まで ※小学生以下は保護者同伴 ※ランチ(「竹皮包みの竹の子ご飯弁当」もしくは、「山浦でしか食べられない山菜天丼」各1食500円)が必要な方は併せて申込のこと。 服装：汚れてもよい服装、長靴、農業用手袋 ・竹の子狩り体験 料金1,000円 定員30名 ※持ち帰り竹の子2本、ゆでた竹の子1本プレゼント ・山菜収穫体験 料金1,000円 定員20名 ※山菜1パック分収穫</p>	<p>山浦地区コミュニティセンター</p>	<p>山浦地区コミュニティセンター 0977-78-0151</p>
<p>17日(月)~ 22日(土) 8:30~20:00</p>	<p>杵築市議会議員選挙 期日前投票</p>	<p>本庁舎1階玄関ホール 山香庁舎ギャラリーホール 大田庁舎玄関ホール</p>	<p>選挙管理委員会事務局 0978-62-1813</p>
<p>18日(火) 10:00~12:00</p>	<p>わいわい教室 障がいのあるお子さんの保護者を対象に座談会を行います。※新規要予約</p>	<p>杵築市健康推進館</p>	<p>健康長寿あんしん課 0978-64-2525</p>
<p>20日(木) 13:30~15:30</p>	<p>木曜上映会「種まく旅人~みのりの森~」(約120分) 定員:30名</p>	<p>杵築市立図書館(本館)多目的室</p>	<p>杵築市立図書館 0978-62-4362</p>
<p>21日(金) 10:00~12:00</p>	<p>すくすく広場 概ね1歳未満の赤ちゃんと保護者を対象に身体計測、育児相談を行います。</p>	<p>cha-cha(中央こども園)</p>	<p>健康長寿あんしん課 0978-64-2525</p>
<p>23日(日) 9:00~16:00</p>	<p>マイナンバーカードの申請や受取り、マイナポイント手続きのための臨時窓口の開設 マイナンバーカードの受取り、電子証明書の更新、マイナポイントの各種手続きなどの休日窓口を開設します。 ※事前予約必要(4月21日(金)まで)</p>	<p>本庁舎1階市民生活課戸籍係窓口</p>	<p>市民生活課 0978-62-1806</p>
<p>28日(金) 12:30~13:00 受付</p>	<p>1歳6か月児健診 令和3年10月生まれのお子さんを対象に健診を実施します。</p>	<p>杵築市健康推進館</p>	<p>健康長寿あんしん課 0978-64-2525</p>
<p>30日(日) 10:00~16:00</p>	<p>ビデオマラソン 楽しい! ドキドキ! ほろり... 大画面で、今日は一日アニメ三昧!</p>	<p>杵築市立図書館(本館)多目的室</p>	<p>杵築市立図書館 0978-62-4362</p>



令和5年5月 行事予定

日時	行事名(内容)	場所	お問い合わせ先
1日(月)～ 7日(日) 10:00～17:00	土谷紀子 油絵展～ふるさと杵築で 過ごした18年～	旧土谷商店(ギャラ リ-下司友)	旧土谷商店 0978-62-2830
3日(水・祝)	2023 ツール・ド・国東 4年ぶり40回目の開催となります が、今大会をもって終了することとなり ました。	杵築市文化体育館ス タート、国東半島一 円	ツール・ド・国東実 行委員会事務局 0978-62-0002
4日(木・祝) 9:00～	第24回山香エビネマラソン大会	山香庁舎前ふれあ い広場	文化・スポーツ振興課 0978-63-5558
5日(金・祝)	第35回きつきお城まつり	杵築城下町一円	杵築市観光協会 0978-63-0100
7日(日) 10:00～16:00	ビデオマラソン 楽しい! ドキドキ! ほろり・・・ 大画面で、今日は一日アニメ三昧!	杵築市立図書館 (本館)多目的室	杵築市立図書館 0978-62-4362

〇市内幼稚園・小・中学校 4月行事予定 (学校教育課 0977-75-2411)

日時	行事名(内容)	場所	対象
3日(月) 15:30～	令和5年度教職員定期人事異動に 係る辞令交付式・着任式	山香庁舎 (大会議室)	新任管理職 新規採用者 市外からの転入者
10日(月)	始業式	各幼稚園 各小・中学校	園児 児童生徒
12日(水)	中学校入学式(3校)	各中学校	新入生(中1) 保護者
13日(木)	小学校入学式(9校) ※立石小は新入生なし	各小学校	新入生(小1) 保護者
14日(金)	幼稚園入園式(6園)	各幼稚園	入園児 保護者
18日(火)	杵築市学力定着状況調査	各小・中学校	小学校4年生 中学校1年生
	全国学力・学習状況調査	各小・中学校	小学校6年生 中学校3年生
25日(火)	大分県学力定着状況調査	各小・中学校	小学校5年生 中学校2年生



○杵築高校 4月行事予定

（杵築高校 0978 - 62 - 2037）

日時	行事名（内容）	場所	対象
10日（月） 9:00～	始業式 令和5年度1学期の始業式を行います。	校内体育館	新2年生・ 新3年生
11日（火） 10:00～	第78回入学式	校内体育館	新入生

※新型コロナウイルスの影響により、中止・変更する場合があります。